



BOEN

BOEN
Fiskeben
Click

Leggeanvisning

YOUR STYLE · YOUR FLOOR

Generell informasjon

Parkett i henhold til EN 13489 og EN 14342 for innendørs bruk

Format: 14 x 138 x 690 mm

A-elementer og B-elementer leveres separat

Beregn ca. 10% svinn

Kontroller varene før installasjon

Boen Fiskebein Click leveres med 5G lås, og monteres uten lim og er egnet for flytende installasjon. Produktet kan også hel-limes til underlaget.

Maksimalt installert areal: 100 m² (flytende installasjon)

Forberedelser

Undergulv må kontrolleres før installasjon.

Krav: Undergulvet skal være tørt, plant og bærende.

Krav til planhet er maks +/- 3mm over 2 meter.

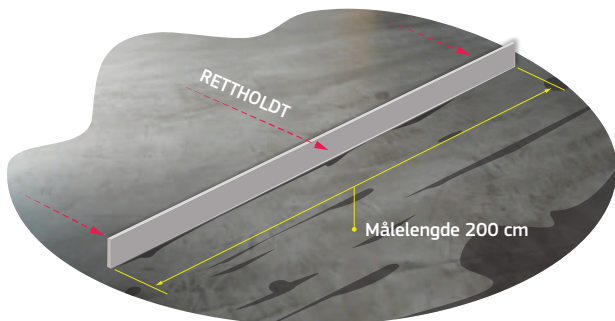

Flytende legging er mulig på de fleste underlag; Betong, tre, sponplater og kryssfiner.

Det kan ikke legges på gamle tepper eller annet mykt undergulv.

Fuktighetsinnhold i undergulvet

Fuktighetsinnhold i betong: maks. 2,0 CM% / 90% RH (maks 1,8 CM% dersom installert på gulvvarme)

Installasjon på gulvvarme

Installasjonstemperatur i rom: mellom 15 ° C og 25 ° C.

Installasjonen må sikre at temperaturen på overflaten av parketten aldri kan overskride 29 ° C.

(maks 27 ° C i Skandinavia på grunn av forskjellige klimatiske forhold)

Klimatiske forhold

Merknader om akklimatisering og lagring:

- Min. 48 timer i uåpnede pakker i romtemperatur
- Vinduer og dører må være installert

Anbefalte klimaforhold i rommet:

- Lufttemperatur: > 18 ° C
- Gulvtemperatur: > 15 ° C
- Relativ luftfuktighet under installasjon: 30-65%

Under installasjon

Pass på klaring til vegg, 1,5 mm /breddemeter.

Min 8 - 10 mm. Dette gjelder også til andre faste punkter.

Hvordan sage hull til radiatorrør og andre gjennomføringer

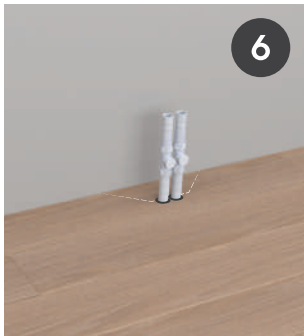
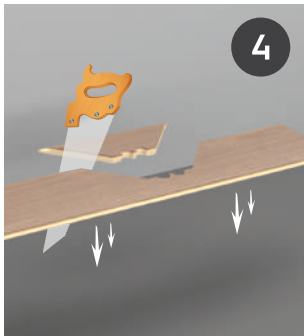
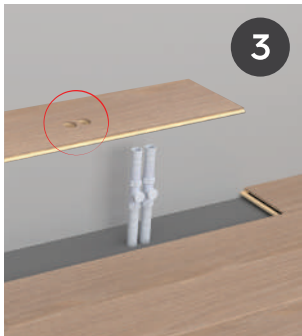
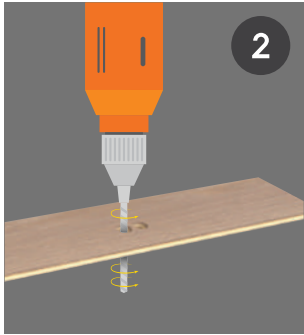
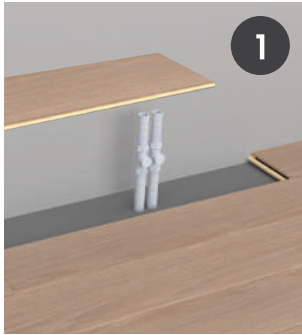

Underlag

Det må brukes egnet parkettunderlag til flytende legging

Parkettunderlaget skal være tynt og lite komprimerbart.

Minimumskrav for PE-skumunderlag:

50.000 sykluser etter EN 1379 og 60kPa etter EN 826. Anbefalt

produkt: Maxima

Nødvendig verktøy

1. Slagkloss
2. Stikksag
3. Gjærings sag
4. Blyant
5. Linjal
6. Rettholdt (2 m)
7. Avstandskloss
8. Demonsteringsverktøy (inkludert ved levering).

Artikkelnummer: A718N000

Installasjon

1. Forberedelser

Det leveres A-elementer og B-elementer. De er identifisert som vist nedenfor, det er et ekstra stempel i profilen på baksiden som indikerer A eller B.



Velg hvilken vegg du vil starte installasjonen ved
Finn midten av rommet og merk installeringslinjen 50 mm forskjøvet til venstre for midtlinjen.

Beregn antall nødvendige start triangler:

- Mål lengden på veggene der du har tenkt å starte, i mm.
- Legg til 50 mm og del lengden med 976 mm.
Deretter rundes opp til neste hele tall.

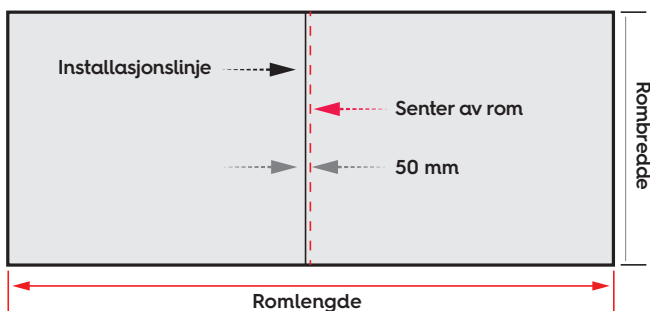

- Eksempel: Vegg lengde = 5,300mm + 50mm = 5,350mm
5.350 mm delt på 976 mm = 5,48. Neste hele tall = 6
Start med 6 start triangler

2. Bygg start triangler

▸ Start med 3 B-element og 2 A-element og plasser dem på følgende måte:

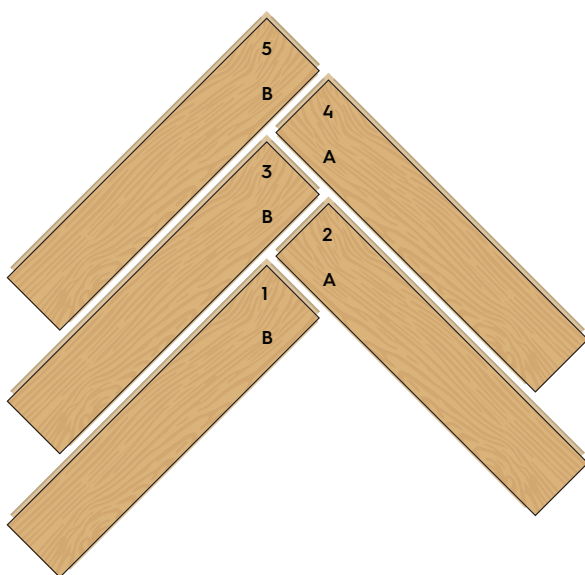

Monter elementene nøyaktig og i rekkefølgen som er angitt av tallene på tegning. Kontroller skjøtene mellom elementene etter hvert som elementene blir montert. Vær nøyaktig



Skjær start triangelen i henhold til linjen som er angitt i tegning nedenfor. Avhengig av hvilken type sag du bruker, kan det være nyttig å demontere triangelen før du sager. Overskuddet (under linjen) skal lagres til avslutningen.

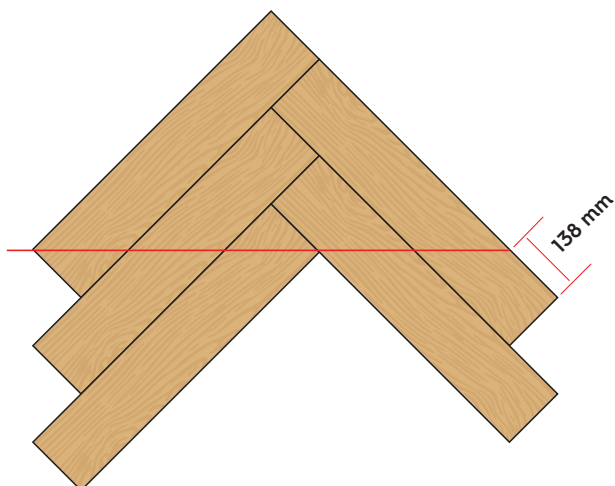

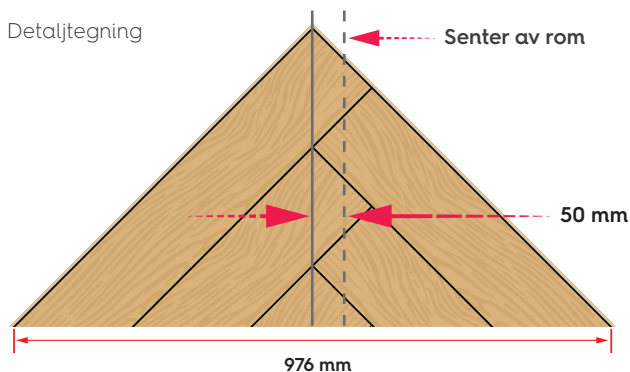

Dersom du har beregnet og laget oddetall antall triangler, legg de to ytre trianglene til side. Dersom det er beregnet partall antall trekanter, legg en triangel til side.

Legg ut midtre triangel med deres lengste side mot startveggen.

Husk at underlagsmatten må være installert på forhånd

Bruk avstandsklosser for å sikre nødvendig avstand til vegg. Pass på at toppen av den sentriske triangelen er på installasjonslinjen (50 mm fra midten). Kontroller retthet på startveggen. Hvis den ikke er vinkelrett på midtlinjen, må start trianglene justeres.

Nå skal rommet se ut som på tegningen nedenfor:

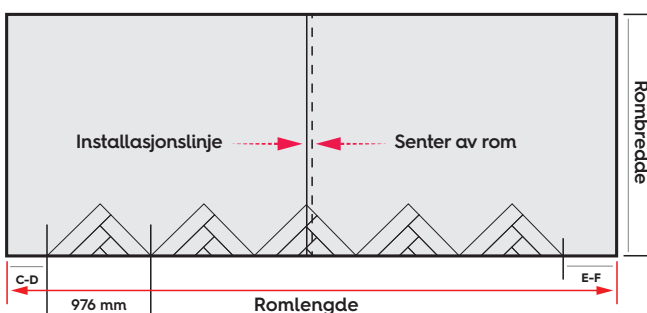

Skjær elementer i avstandene C-D og E-F fra de to (eller en) resterende triangler. Og plasser dem som vist på tegning

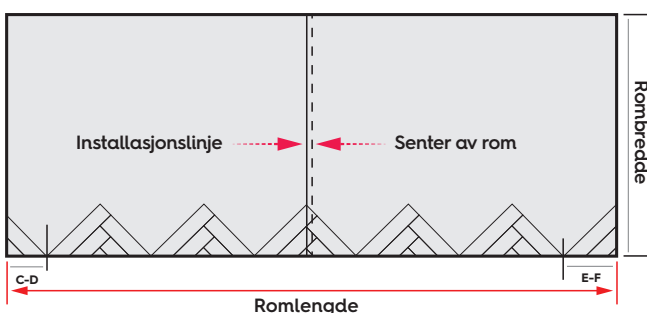

3. Installasjon

Installer A-elementene for å koble alle triangelene i sammen. Forbindelse mellom A-elementene og triangel må kontrolleres nøye. Det er viktig at oppstarten er presis. Elementene låses inn i hverandre, ved hjelp av 5G Click-systemet. Korrekt montering av et nytt element bekreftes av en liten klukkelyd, når elementet presses ned i kortsiden.

Tilpass elementet lengst til venstre mot vegg. Husk ekspansjonsfuge. Mål rettheten på installasjonen langs den grønne linjen. Gjenta målinger under hele installasjon. Avvik må korrigeres, dersom det forekomme (skjemaer nedenfor).

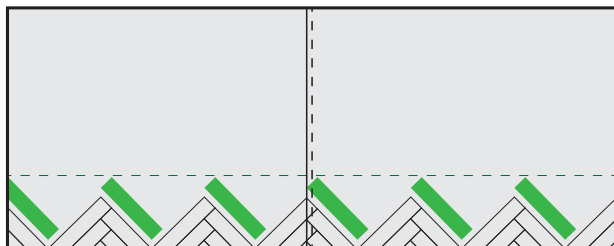

Nå kan B-elementer installeres fortløpende, elementet til høyre tilpasses vegg

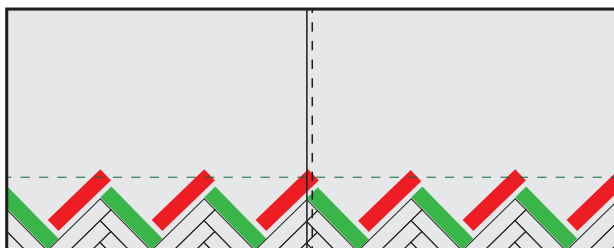

A-element og B-element monteres nå vekselvis gjennom hele rommet. Det er viktig å sjekke, underveis at:

- Alle avstandsklosser forblir i deres posisjon
- Alle elementer er låst inn i hverandre og er tette i skjøtene.
Hvis nødvendig, bruk en slagkloss for å skyve et element i riktig posisjon
- Følg installasjonslinjene
- Toppene på elementene i en linje forblir rette og vinkelrett på installasjonslinjen
(mål ca hver femte rad.)

De siste radene:

Demonter overflødig materiale fra trianglene som ble brukt til oppstart.

Bruk rester fra elementene 1, 2, osv. etter hvert, og kutt i størrelse om nødvendig.

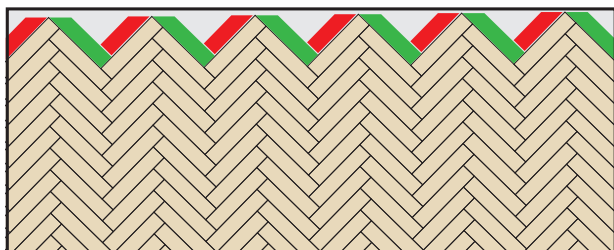
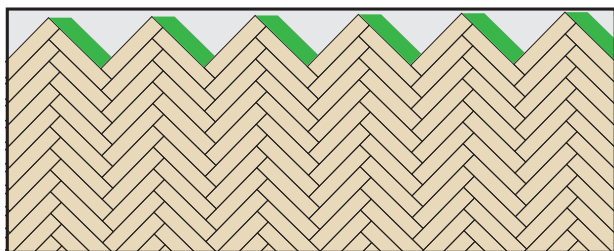

4. Demontering og baklengs montasje

Når en plank er låst, er det ikke mulig å ta det opp for hånd. Bruk det sorte demonteringsverktøyet som er en del av leveransen. Trykk det så langt inn som mulig i sporet. Den skyver den fleksible plasttungen tilbake og frigjør elementet for demontering. Bruk litt kraft til å vippe opp elementet fra langside

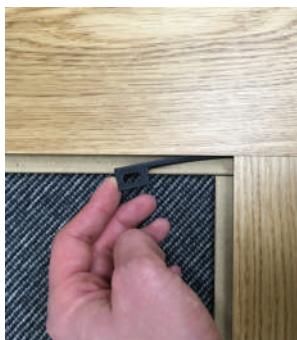

Dersom behov for å montere baklengs kan låsen fjernes som vist på bildet. Bruk hvitt PVAc lim i skjøten under montering

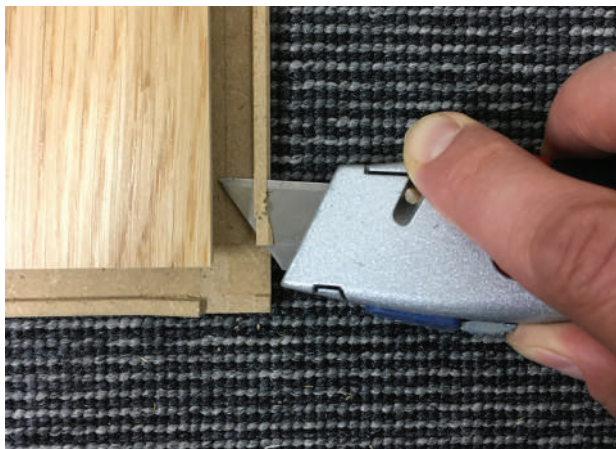



BOEN Main Office

BOEN AS
4658 Tveit, Norway
Phone: +47 38 06 66 00

Region: Scandinavia

BOEN Bruk AS
4658 Tveit, Norway
Phone: +47 38 06 66 00

Region: Western Europe

BOEN Parkett Deutschland
GmbH & Co. KG
Papenkamp 2-6, 23879 Mölln,
Deutschland
Phone: +49 4542 8003 0

Regions: Central and Eastern Europe

BOEN Lietuva, UAB
Siltnamiu Street 6, 21411 Kietaviskés,
Elektrėnu sav. Lithuania
Phone: +370 686 551 55

Region: France

BOEN Service Commercial France
1, Place de l'Abattoir
F - 67190 Mutzig
Phone: +33 3 88 99 36 45

Regions: UK, Republic of Ireland

BOEN UK LTD
320-322 Beech Drive,
Hartlebury Trading Estate,
Hartlebury, Worcestershire, DY10 4JB
Phone: +44 (0) 800 652 5280

Regions: USA and Canada

BOEN Hardwood Flooring Inc.
1156 Pelican Bay Drive
Daytona Beach, FL 32119
Toll free: +1 877 638 3078

Region: Asia

BOEN Asia
Unit 1302D, 13/F Block B,
Seaview Estate, 4-6 Watson Road,
North Point, Hong Kong
Phone: +852 2367 1000 / 1012