

CHATEAU laminatgulv er designet for:

- Høy trafikk i hjemlig miljø: Soverom, stue, kjøkken, inngangsparti
- Moderat trafikk i offentlig miljø: Klasserom, små kontorer, hotellrom, butikker



Chateau er et unikt laminatgulv som kan installeres i flere mønstre på grunn av det eksklusive Chateau-låssystemet utviklet av BerryAlloc sine ingeniører:

- Mønstrene "fiskebein" og "mosaikk" krever 2 forskjellige planker: A-planker og B-planker. Disse pakkes separat, så ikke glem å nevne til BerryAlloc-forhandleren at du trenger begge typene hvis du velger disse mønstrene.
- Mønstrene "skipsdekk" og "stige" krever bare 1 type planke: A-planker.
- Mønstrene "fiskebein" og "mosaikk" er designet for å monteres som et flytende gulv, men de kan også hellimes til undergulvet.

For et perfekt resultat som også oppfyller garantibetingelsene, anbefaler vi å nøye følge installasjonsinstruksjonene nedenfor.

1. planlegg din installasjon

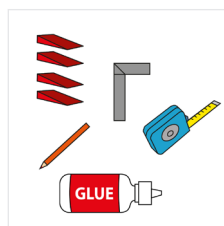
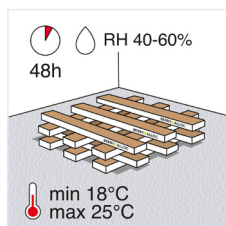

Det er viktig å lagre gulvpakkene uåpnet ved romtemperatur i minst 48 timer før installasjonen. Stable dem på en måte slik at de har maksimal kontakt med luften. Gulvet skal installeres ved romtemperatur 18-25 ° C og en relativ luftfuktighet på 40-60% RF.

verktøy

- Elektrisk eller håndsag
- Avstandsklosser
- Målevertøy, blyant, vinkeljern og hurtigtørkende trelim (PVAC)

For din egen sikkerhet, bruk verneklær: hansker, støvmaske og vernebriller.

Ikke glem matchende sokkel- og t-lister, samt tekniske lister i aluminium (avslutnings- nivå- og t-list).

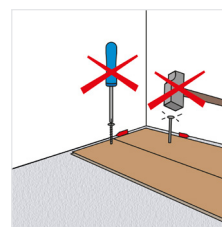
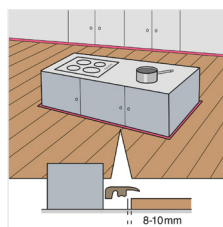
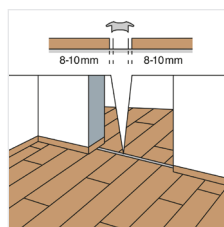
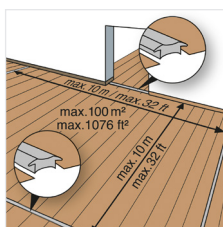
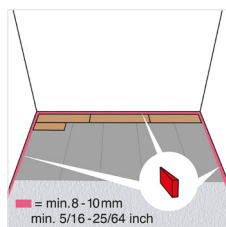

Chateau kan installeres som et flytende gulv, eller hellimes til undergulvet, avhengig av hvilket mønster det monteres i.

- Ikke skru golvplankene til undergulvet.
- Ikke installer laminatgulv under faste installasjoner som f.eks. kjøkkeninnredning eller innebygde skap.
- La det være 8-10 mm avstand til vegger og andre faste installasjoner, slik at gulvet kan bevege seg fritt i alle retninger.
- I døråpninger (overgang mellom rom), ved usymmetrisk sammenhengende gulvflater og ved rom med gulvlengder/breder over 10 m, skal gulvflaten deles opp med ekspansjonslister.

2. forberedelse av undergulv

BerryAlloc laminatgulv kan installeres på de fleste harde undergulv, for eksempel gips/sponplater, PVC og betong. Husk å sikre undergulvet for knirk.

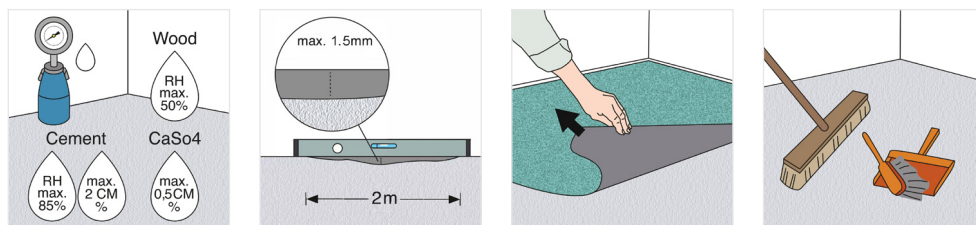

Ved legging må undergulvet være ordentlig uttørket:

- For trebaserte materialer, maks 50% relativ fuktighet
- For betong- og lettbetonggulv, maks 85% relativ fuktighet, eller 2,0 CM % (1,8 CM % ved gulvvarme)
- For gipsbaserte materialer, maks 0,5 CM % (0,3 CM % ved gulvvarme)

Undergulvet må være plant (maks +/- 1,5 mm per 2 m).

Skarpe ujevnheter må slipes ned og eventuelle hull må sparkles.

Dersom undergulvet ikke oppfyller kravene til planhet vil det kunne oppstå knirk i gulvet.

Myke underlag som vegg til vegg tepper må fjernes.

Rengjør gulvet før installasjonen.

På et eksisterende tregulv bør BerryAlloc Chateau installeres på tvers av de gamle gulvplankene.

3. gulvvarme/kjøling

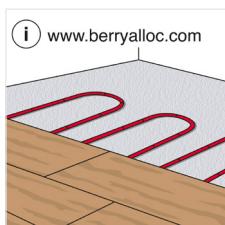

Hvis du har et gulvvarmesystem, må du lese vår separate installasjonsveiledning for installasjon av laminatgulv på gulvvarme.

4. underlag

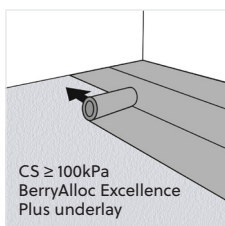

BerryAlloc underlag er spesielt utviklet for gulvene våre, og med samme høye kvalitetsstandarder, for å sikre et perfekt resultat. Den spesifikke utformingen av Chateau-plankene krever et underlag med høy ytelse og en trykfasthet på min. 100 kPa. BerryAlloc Excellence Plus-underlaget er perfekt for mønstrene «fiskebein» og «skipsgulv».

IDersom Chateau gulvet hellimes til undergulvet skal ikke underlag brukes.

5. installering av ditt chateau gulv

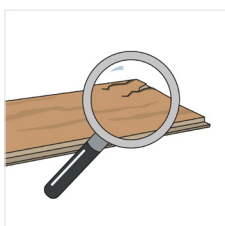

Sjekk alle planker for synlige feil under optimale lysforhold, både før og under installasjonen. Planker med feil må ikke brukes.

For mest naturlig resultat, sørg for å blande plankene ved legging av gulvet.

Chateau er et drømmegulv for kreative installatører. Flere mønstre er mulige, og et bredt utvalg av farger lar deg blande og matche, og legge litt personlighet til gulvet: fiskebein, skipsdekk, stige og mosaikk.

5.1 fiskebeins mønster

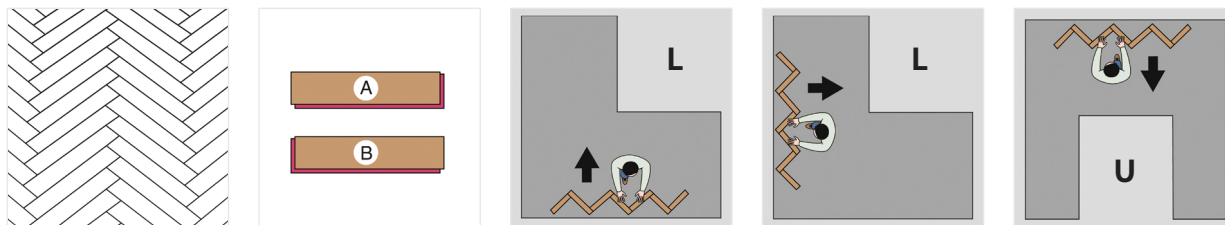

For å lage fiskebeinsmønsteret trenger du 2 forskjellige planker: A-planker og B-planker. Når du tar en planke og vender den slik at langsiden med låselist er mot deg, fortsetter låslisten på HØYRE side for A-plankene og på VENSTRE side for B-plankene. Forsikre deg alltid om at låselistene peker mot leggeretningen.

Alle planker er merket med "A" eller "B" inkl. produksjonsdato på baksiden.

Tenk på formen på rommet ditt når du velger startveggen. For L- eller U-formede rom, vennligst se illustrasjonene over.

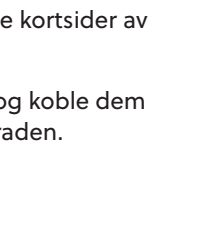
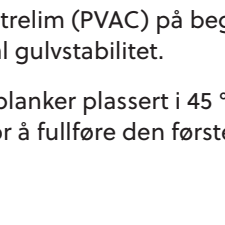
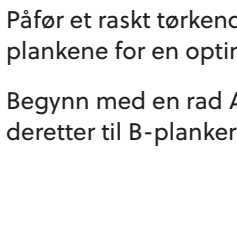
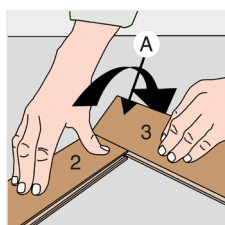
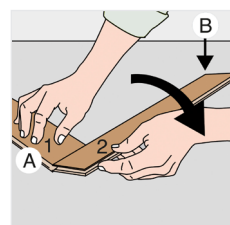
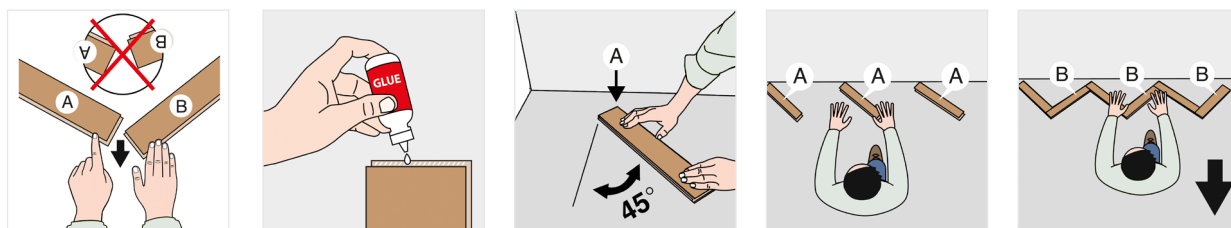

Påfør et raskt tørkende trelim (PVAC) på begge kortsider av plankene for en optimal gulvstabilitet.

Begynn med en rad A-planker plassert i 45°, og koble dem deretter til B-planker for å fullføre den første raden.

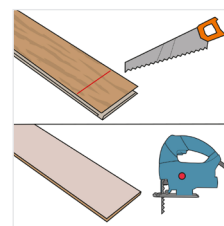
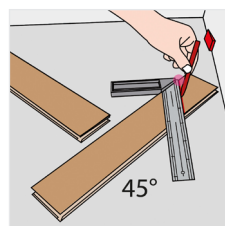
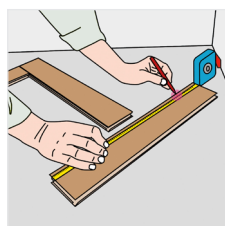
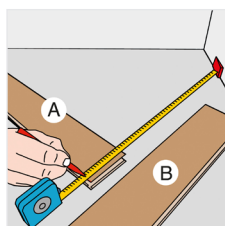
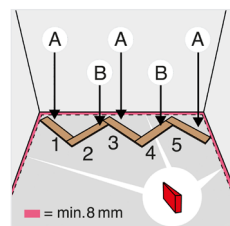

Husk avstanden til veggen når du måler størrelsen på den siste planken i rekken.

Hvis du bruker en håndsag, kutt med dekorsiden opp. Hvis du bruker en elektrisk stikksag, kutt med dekorsiden ned. Et skarpt sagblad er nødvendig for best resultat!

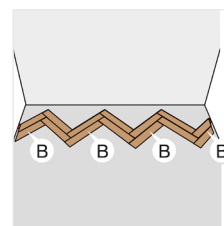
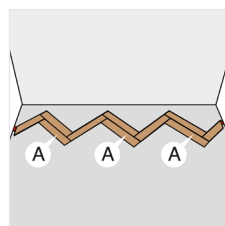
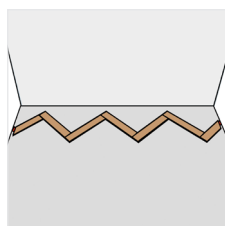
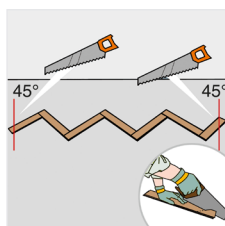
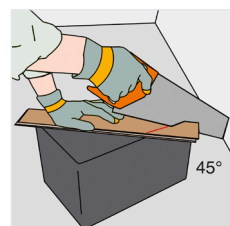

Fortsett med ny rad. Legg først A-planker og fullfør deretter raden med B-planker, til du har minst 4 rader.

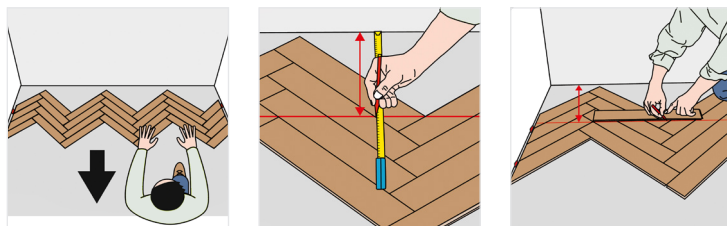

Flytt den installerte gulvflaten fra startveggen og tegn en rett kuttelinje over hele raden, parallelt med veggen.

Nå har du to valg:

1. Noter tall på hver planke før du demonterer plankene og kutter dem hver for seg. Installer dem deretter tilbake i riktig rekkefølge mot veggen.
2. Bruk tape for å holde plankene sammen på begge sider av kuttelinjen. Plasser blokker under gulvflaten for å løfte den, slik at plankene kan kuttes. Flytt etterpå gulvflaten mot veggen.

Valg 1

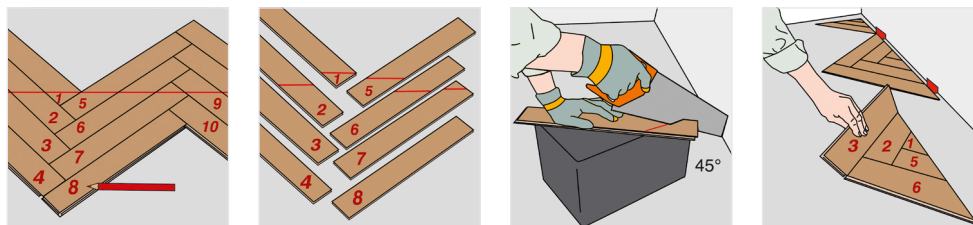

Valg 2

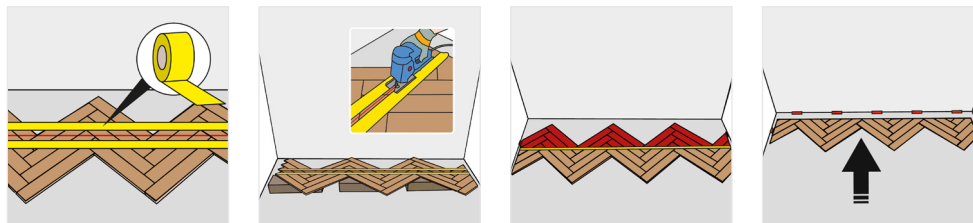

Fortsett med installasjonen, rad for rad: først med A-planker, og deretter med B-planker.

På den siste raden må du igjen kutte plankene. Mål avstanden fra veggen til hjørnet av planken, der gulvet skal slutte. Husk avstanden til veggen!

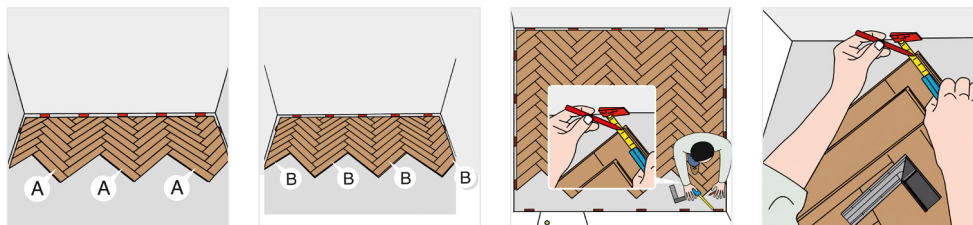

Ta en planke og sett den i riktig retning (låselisten mot endeveggen). Merk avstanden du har målt, og tegn en linje i en 45° vinkel. Kutt planken og installer den. Vi anbefaler å bruke lim i låselistene til veldig små biter.

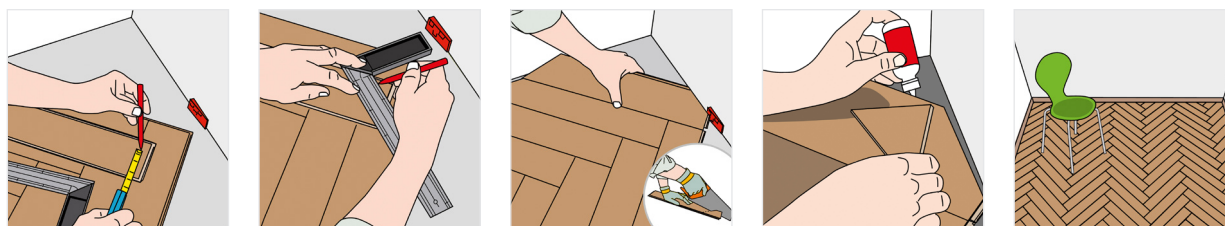

Du kan også installere et dobbelt fiskebeinsmønster på samme måte.

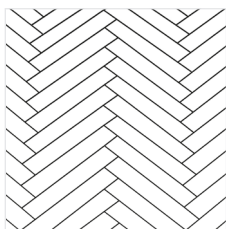

5.2 skipsdekk mønster

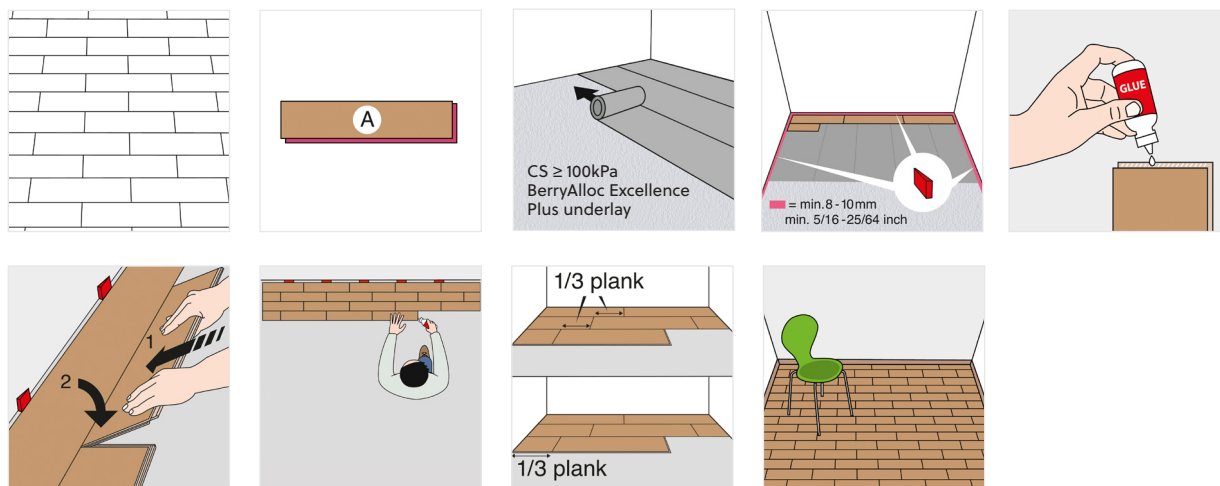

Hvis du velger «skipsdekk» mønsteret, trenger du kun A-planker. Plasser den første planken i det venstre hjørnet av rommet med låselisten pekende mot leggeretningen. Påfør lim på kortsiden av hver plank før du installerer de. Plankene må legges forbandt med en forskyvning av endeskjøtene på min. 1/3 plankelengde.

5.3 stige mønster

Chateau kan også installeres som et «stige» mønster, men da må gulvet hellimes til undergulvet. Det må ikke brukes underlag. Velg et parkettlim av høy kvalitet for best mulig resultat.

For dette mønsteret trenger du bare A-planker. Spre limet nøye på undergulvet og plasser en plank i det venstre hjørnet med låselisten pekende mot leggeretningen. Begynn med den første raden nærmest vegg, og fortsett deretter med «stigetrippene» i motsatt retning og låselisten pekende mot leggeretningen.

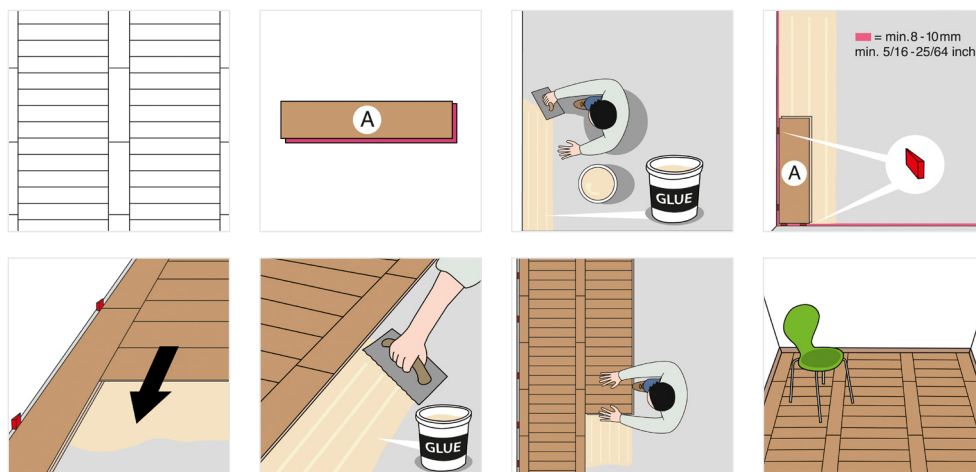

5.4 mosaikk mønster

For det klassiske mosaikk mønsteret trenger du begge typer planker, A og B. Dette mønsteret må hellimes til undergulvet. Det må ikke brukes underlag. Velg et parkettlim av høy kvalitet for best mulig resultat.

Spre limet og begynn med en A-planke, med låselisten pekende mot leggeretningen. Installer 6 stk. A-planker. Deretter bytter du retning og fortsetter med 6 stk. B-planker hvor låselisten også peker mot leggeretningen. Gjenta prosedyren, kvadrat for kvadrat, rad for rad.

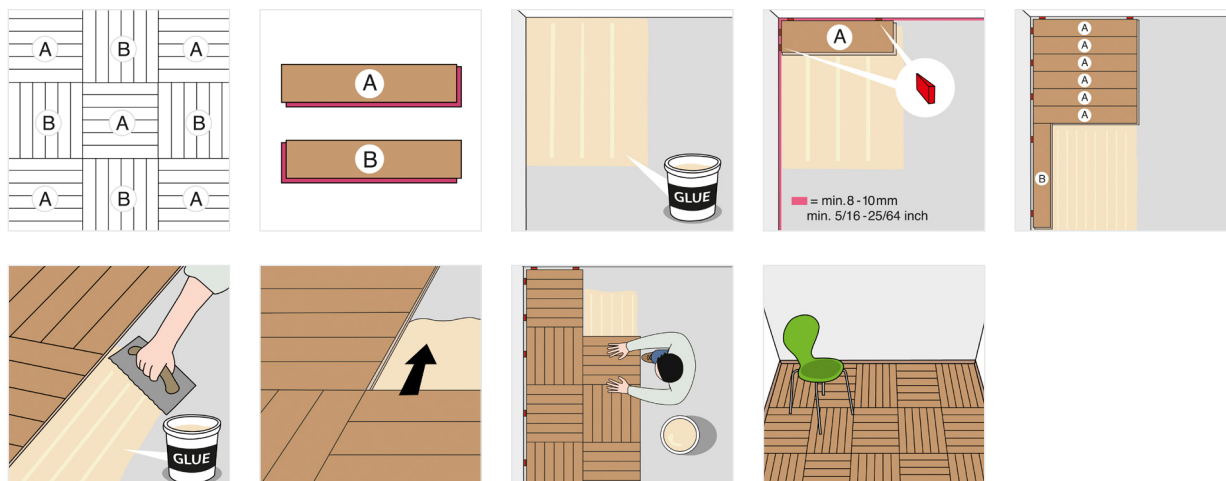

5.5 dørkarmen og varmerør



Dørkarmen av tre må kuttes nedentil, slik at en planke inkl. eventuelt underlag passer inn under. Plasser en planke med dekorsiden ned mot dørkarmen. Kutt dørkarmen, og skyv deretter planken inn under dørkarmen. Husk avstanden til veggen (8-10 mm) under dørkarmen!

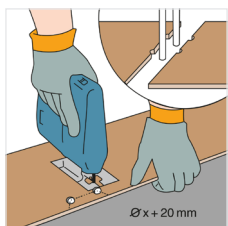

Hvis du har varmeledninger, må du måle den nøyaktige plasseringen og merk av på planken. Legg 20 mm til dimensjonen på røret, fordi laminatet må kunne bevege seg i alle retninger rundt røret. Sag fra borehullene til siden av laminatet i en vinkel på 45 ° og lim laminatbiten på plass.

6. en perfekt avslutning

BerryAlloc tilbyr et bredt utvalg av tilbehør med en tidløs design som setter kronen på verket:

- Fargematchende 60 mm gulvlister
- Fargematchende T-lister
- Tekniske lister i aluminium (avslutnings-, nivå- og t-profil)

Hvite gulvlister er også tilgjengelige og kan brukes slik de er, eller de kan males i samme farge som veggen din.

Når du installerer tilbehør må du huske på at gulvet skal kunne bevege seg fritt. Dette betyr at:

- Gulvlister må aldri festes til gulvet. De kan festes til veggen med klips, eller i tilfelle veggene ikke er rette, bruk BerryAlloc-monteringslim for å lime gulvlisten til veggen.
- Etter at du har installert gulvlist eller tekniske profiler må du ikke bruke fugemasse mellom disse og laminatgulvet. Bevegelsen i laminatet vil forårsake sprekker i fugen som gjør tetningsmassen ineffektiv og uestetisk. Fugemassen vil også ha en tendens å «lime» listen til laminatgulvet.
- Ekspansjonsavstanden til faste bygningsselementer (dørkarmer, varmerør etc.) må aldri fylles helt med fugemasse. Bruk først en kompressibel bunnlist (BerryAlloc FillerTwine) og avslutt deretter med en matchende fugemasse. Dette lar gulvet bevege seg.
- Profiler, dørstoppere og lignende må ikke skrus gjennom laminatgulvet og til undergulvet.

7. pleie og vedlikehold

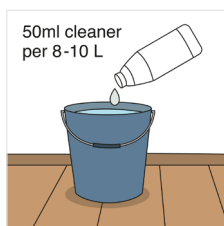
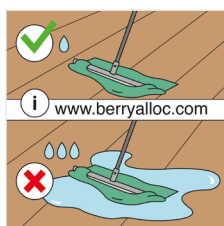
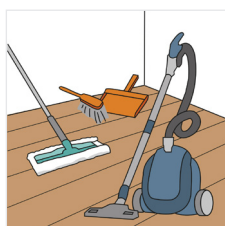

Et laminatgulv er veldig enkelt å rengjøre:

TØRRE METODER: med en kost, støvmopp (mikrofiber) eller støvsuger

VÅTE METODER: med en godt vridd klut (mikrofiber) – unngå bruk av for mye vann!

Vannsøl skal tørkes opp raskest mulig.

Vi anbefaler på det sterkeste å bruke BerryAlloc Cleaner Ultra, det er spesialutviklet for å rengjøre laminatgulv og etterlater ingen striper. Dampvasker må ikke benyttes på laminatgulv.

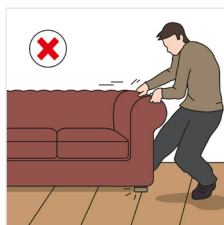
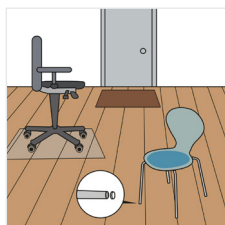

Plasser en matte av god kvalitet innenfor alle ytterdører, stor nok til å absorbere smuss og/eller fukt.

Forsyn stol- og bordben med filtknotter for å unngå riper. Løft tunge gjenstander dersom de må flyttes på.

Bruk en beskyttende gulvmatte under kontorstoler.

Laminat kan ikke poleres eller behandles med produkter som inneholder voks eller olje.

For flere detaljer se vennligst FDV dokument for laminatgulv på www.berryalloc.com.

8. garanti

Ved å følge ovennevnte instruksjoner vil du forlenge levetiden til laminatgulvet og sikre garantien sin gyldighet.

Vi viser til våre garantivilkår på www.berryalloc.com for mer informasjon.

enjoy your berryalloc floor!